



**RODOMUNK INDÚSTRIA, COMÉRCIO E REFORMAS DE MÁQUINAS LTDA E
RODOGUINDASTE INDÚSTRIA E COMÉRCIO DE MÁQUINAS EPP**

**RELATÓRIO MENSAL DE ATIVIDADES
Agosto de 2020**



CONTATO

CURITIBA - PR

Tel.: (41) 3206-2754 / (41) 99189-2968
Av. Cândido de Abreu, 776, Sala 1306
Edifício World Business, Centro Cívico
CEP: 80530-000

MARINGÁ - PR

Tel.: (44) 3226-2968 / (44) 9 9127-2968
Av. João Paulino Vieira Filho, 625, Sala 906
Edifício New Tower Plaza, Torre II, Zona 01
CEP: 87020-015

www.marquesadmjudicial.com.br

marcio@marquesadmjudicial.com.br



M. MARQUES SOCIEDADE INDIVIDUAL DE ADVOCACIA
ADMINISTRADORA JUDICIAL - OAB/PR - nº 6.195
Profissional Responsável: **MARCIO ROBERTO MARQUES**
OAB/PR - nº 65.066

Excelentíssimo Senhor Doutor Juiz de Direito da 6ª Vara Cível da Comarca de Maringá – Estado do Paraná

Dra. Iza Maria Bertola Mazzo

Preliminarmente, cumpre informar que a apresentação do relatório mensal das atividades do devedor ao Juiz, para a devida juntada nos autos de Recuperação Judicial, faz parte do rol de deveres do Administrador Judicial, nos termos do art. 22, inc. II, alínea "c" da Lei 11.101/2005.

O presente relatório reúne e sintetiza as informações referentes ao **mês de agosto de 2020**, das Recuperandas **Rodomunk Indústria, Comércio de Reforma de Máquinas LTDA e Rodoguindaste Indústria e Comércio de Máquinas EIRELI – EPP**, disponibilizadas por meio do escritório contábil denominado ACN Contadores (representado pelo contador Aurélio Azevedo Miranda-CRC/PR 046253/0-2), devendo-se fazer a ressalva de que tais informações apresentadas possuem caráter provisório, visto que ainda podem sofrer alterações até o final do exercício contábil.

As análises e observações apresentadas no presente relatório estão embasadas em informações contábeis, financeiras e operacionais apresentadas pelas Recuperandas, sob as penas do art. 171 da Lei 11.101/2005, bem como nas informações coletadas pela Administradora Judicial por meio da realização de inspeções periódicas nas instalações da empresa, de informações prestadas pelos credores e terceiros interessados, e ainda da análise da movimentação processual.

Referido relatório possui o objetivo de demonstrar ao juízo, aos credores e demais interessados um resumo dos principais fatos ocorridos no período sob análise, primando sempre pela transparência, objetividade e ampla divulgação das informações pertinentes ao processo de recuperação judicial. Este relatório e demais documentos relacionados a presente recuperação judicial estão disponíveis para consulta no **Processo nº 0007530-90.2017.8.16.0017** e no site www.marquesadmjudicial.com.br.

Por fim, esta Administradora Judicial permanece à disposição para o esclarecimento de eventuais dúvidas remanescentes.

Maringá/PR, 30 de setembro de 2020.

M. MARQUES SOCIEDADE INDIVIDUAL DE ADVOCACIA
ADMINISTRADORA JUDICIAL
CNPJ Nº 07.166.865/0001-71 | OAB/PR Nº 6.195
Profissional Responsável: **MARCIO ROBERTO MARQUES**
OAB/PR nº 65.066



ÍNDICE



1. SUMÁRIO EXECUTIVO..... 4



2. ATIVIDADES DA RECUPERANDA..... 6



3. INFORMAÇÕES OPERACIONAIS..... 9



4. INFORMAÇÕES FINANCEIRAS..... 14



5. ENDIVIDAMENTO..... 23



6. PLANO DE RECUPERAÇÃO JUDICIAL..... 27



7. INFORMAÇÕES PROCESSUAIS..... 30



8. GLOSSÁRIO..... 39



9. ANEXOS FINAIS..... 41



Processo de Recuperação Judicial nº 0007530.2017.8.16.0017
Recuperandas: Rodomunk Indústria, Comércio de Reforma de Máquinas LTDA e Rodoguindeste Indústria e Comércio de Máquinas EIRELI – EPP; Administradora Judicial: M. Marques Sociedade Individual de Advocacia | Representante Legal e Profissional Responsável: Marcio Roberto Marques



1. SUMÁRIO EXECUTIVO



Sumário Executivo

Assunto	Observações
Atividades das Recuperandas	Haja vista a crise econômica financeira enfrentada pelas Recuperandas, as mesmas defrontam algumas dificuldades frente à pandemia causada pelo Covid-19, tais como falta de algumas matérias primas no mercado nacional, forçando a troca de fornecedores e gerando ineficiência na cadeia de fornecimento. Na busca pela superação das dificuldades supramencionadas, as Recuperandas ampliaram sua equipe comercial e realizaram investimento em treinamento para a equipe de vendas.
Informações Operacionais	Pertinente a estrutura societária e organizacional não houve quaisquer modificações em relação ao mês antecedente. No término do mês em apreço, as Recuperandas possuíam o total de 61 funcionários ativos.
Informações Financeiras	As Recuperandas apresentaram redução de 42,98% no seu Disponível no mês de agosto/2020. Ainda, constata-se um aumento de 30,95% nas Despesas Financeiras, tendo como principal causa o aumento observado na conta de Juros e Multas na ordem de 131%.
Endividamento	As Recuperandas apresentaram relação nominal de credores, em consonância ao art. 51, III LFRJ, na qual perfêz o montante total de R\$15.012.497,47. Ademais, a Administradora Judicial apresentou a Relação de Credores elaborada nos termos do art. 7º, §2º, da LFRJ, na qual resultou no importe de R\$10.826.545,58. Outrossim, impende mencionar que o Quadro Geral de Credores ainda não se encontra consolidado.
Plano de Recuperação Judicial	As Recuperandas apresentaram o PRJ no mov. 134, o qual prevê como principais meios de recuperação das empresas, dentre outros, restabelecer sua capacidade de compra de matérias primas, redução drástica das despesas financeiras, em especial, em relação ao pagamento de juros, determinação correta do de capital giro, melhorando a gestão de seu fluxo de caixa, implantação de eficiente sistema de apropriação de custos e despesas operacionais, adoção de novas práticas e procedimentos de gestão comercial.
Informações Processuais	No período sob análise, houve a apresentação do DRE referente ao mês 06/2020 pelas Recuperandas em 11/08/2020. Ainda, o credor Benafer S/A Comércio e Indústria requereu a apreciação pelo Magistrado do Plano de Recuperação Judicial aprovado em sede de Assembleia Geral de Credores. Em 25/08/2020 as Recuperandas requereram a expedição de ofício à Receita Federal e Junta Comercial a fim de atualizarem seu cadastro para que conste que as mesmas se encontram em processo de Recuperação Judicial, viabilizando assim, a adesão à “transação excepcional” ofertada pela Portaria nº 14.402/2020.



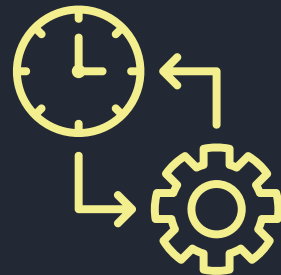

2. ATIVIDADES DAS RECUPERANDAS

2.1 HISTÓRICO DAS RECUPERANDAS

2.2 RAZÕES DA CRISE ECONÔMICO-FINANCEIRA

2.3 MEDIDAS ADOTADAS PARA A SUPERAÇÃO DA CRISE



Atividades das Recuperandas

Haja vista a crise econômica financeira enfrentada pelas Recuperandas, as mesmas defrontam algumas dificuldades frente à pandemia causada pelo Covid-19, tais como falta de algumas matérias primas no mercado nacional, forçando a troca de fornecedores e gerando ineficiência na cadeia de fornecimento. Na busca pela superação das dificuldades supramencionadas, as Recuperandas ampliaram sua equipe comercial e realizaram investimento em treinamento para a equipe de vendas.

2.1 HISTÓRICO DAS RECUPERANDAS

A Recuperanda "Rodomunk" iniciou suas atividades em 2001, sendo atualmente considerada referência em tecnologia e segurança, na industrialização, comercialização e reforma de máquinas, equipamentos hidráulicos em geral, bem como na fabricação de implementos rodoviários. Informa que possui diversos aspectos positivos de seus produtos e certificados técnicos importantes, demonstrando um comprometimento com as normas técnicas de produção, qualidade, tecnologia e meio ambiente. Afirma ainda que a comercialização de seus produtos alcança não só o território brasileiro, como também o exterior (países da América do Sul e da África), apresentando seus principais clientes. Já a requerente "Rodoguindaste" foi fundada no ano de 2006, a fim de atender especificamente clientes de pequeno porte que desejavam equipamentos customizados (em pequena quantidade e com configuração fora do padrão), contudo, mantendo o mesmo grau de qualidade e seguindo os princípios éticos, sociais e ambientais.

2.2 RAZÕES DA CRISE ECONÔMICO-FINANCEIRA

As Recuperandas afirmam que sofreram com os impactos advindos do ambiente econômico instável que o mercado vivenciou sobretudo nos últimos 03 (três) anos, havendo declínio de faturamento. A principal causa da crise financeira são as dificuldades geradas pelo cenário político-econômico-institucional brasileiro, que impactou diretamente na queda brusca das vendas nos últimos anos, obrigando as Requerentes realizarem operações financeiras junto às instituições financeiras, a fim de fomentar sua operação, bem como submetendo-as aos elevados encargos financeiros impostos, o que gradativamente foi corroendo ainda mais sua vitalidade financeira. Coligado a tais fatores (desaquecimento do mercado e aumento nas taxas de juros), as Requerentes ainda experimentaram um alto índice de inadimplência em relação as vendas realizadas, culminando num agravamento ainda maior de sua crise financeira.



Atividades das Recuperandas

Haja vista a crise econômica financeira enfrentada pelas Recuperandas, as mesmas defrontam algumas dificuldades frente à pandemia causada pelo Covid-19, tais como falta de algumas matérias primas no mercado nacional, forçando a troca de fornecedores e gerando ineficiência na cadeia de fornecimento. Na busca pela superação das dificuldades supramencionadas, as Recuperandas ampliaram sua equipe comercial e realizaram investimento em treinamento para a equipe de vendas.



2.3 MEDIDAS ADOTADAS PARA A SUPERAÇÃO DA CRISE

Medidas adotadas:

As principais medidas imediatas que vêm sendo adotadas para a superação da crise informadas pelas Recuperandas são:

- Renegociação de prazos e condições emergenciais com fornecedores causados pela pandemia do Covid-19;
- Conscientização de colaboradores para a adoção de práticas de higiene e proteção contra o Covid-19;
- Retorno gradual da força produtiva da empresa em acordo com as limitações impostas pela prefeitura;
- Reagendamento de entregas e reorganização do calendário de produção levando em conta nova situação de prazos e capacidade produtiva reduzida;
- Reorganização da base de fornecedores para evitar desabastecimento;
- Acordos de prorrogação e reagendamentos de vencimentos de pagamentos à clientes visando a diminuição de inadimplência;
- Campanha comercial de vendas para o agronegócio;
- Novos protocolos de saúde e segurança contra o contágio entre os colaboradores;
- Convênio com laboratório para realização de exames em qualquer funcionário que apresente sinais de gripe;
- Ampliação da equipe comercial;
- Novas parcerias com intuições financeiras;
- Investimento em treinamento para a equipe de vendas, acerca de melhores práticas comerciais.

Principais dificuldades enfrentadas:

As principais dificuldades enfrentadas pelas Recuperandas no período foram:

- Prazos de fornecimento seguem irregulares e imprevisíveis, forçando a empresa a comprar com antecedência e com considerável volume, desgastando o caixa das empresas;
- Cancelamento de pedidos devido à diminuição de crédito bancário, apesar de diversas linhas sendo ofertadas os critérios para liberação dos bancos não costumam aprovar as pequenas e médias empresas, público alvo das Recuperandas;
- Clientes seguem exigindo prazos de entrega incompatíveis com a realidade da empresa, impedindo o total aproveitamento do potencial de vendas;
- Falta de algumas matérias primas no mercado nacional, forçando a troca de fornecedores e gerando ineficiência na cadeia de fornecimento;
- Realização de bloqueio via BACENJUD nas contas da empresa por uma instituição financeira. O crédito se encontra descrito no QGC e habilitado na recuperação judicial. A situação de caixa já fragilizada da empresa, sendo prejudicada diante dessa medida.





3. INFORMAÇÕES OPERACIONAIS

- 3.1 ESTRUTURA SOCIETÁRIA
- 3.2 ESTRUTURA ORGANIZACIONAL
- 3.3 UNIDADES DE NEGÓCIO
- 3.4 PRINCIPAIS FORNECEDORES E CLIENTES
- 3.5 COLABORADORES



Informações Operacionais

Pertinente a estrutura societária e organizacional não houve quaisquer modificações em relação ao mês antecedente. No término do mês em apreço, as Recuperandas possuíam o total de 61 funcionários ativos.

3.1 ESTRUTURA SOCIETÁRIA

Em agosto de 2020 não foram registradas mudanças na estrutura societária das Recuperandas, tais como: aportes de capital, investimentos em outras sociedades ou qualquer outra movimentação que produza alteração no capital social das empresas. A seguir, apresenta-se um quadro demonstrativo da composição societária das Recuperandas:

Rodomunk Indústria, Comércio e Reforma de Máquinas LTDA

Sócio	Nº de Quotas	Valor das Quotas (Em Reais)	Participação
Paulo Francisco Frasson	95.000	95.000,00	95,00%
Lúcia Cristina Velo Frasson	5.000	5.000,00	5,00%
Total	100.000	100.000,00	100,00%

Fonte: Contrato Social e Alterações da Recuperanda

Rodoguindaste Indústria e Comércio de Máquinas EIRELI - EPP

Sócio	Nº de Quotas	Valor das Quotas (Em Reais)	Participação
Luís Paulo Frasson	80.000	80.000,00	100,00%
Total	80.000	80.000,00	100,00%

Fonte: Contrato Social e Alterações da Recuperanda

As Recuperandas possuem a seguinte estrutura societária:

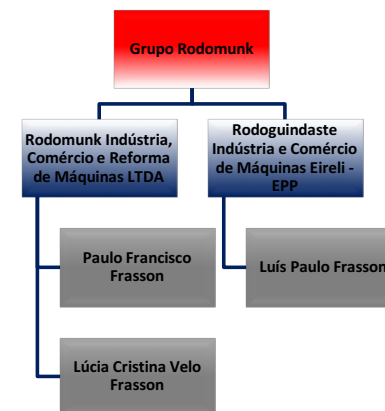

Fonte: Informações obtidas com as Recuperandas



Informações Operacionais

Pertinente a estrutura societária e organizacional não houve quaisquer modificações em relação ao mês antecedente. No término do mês em apreço, as Recuperandas possuíam o total de 61 funcionários ativos.

3.2 ESTRUTURA ORGANIZACIONAL

No que tange a estrutura organizacional, as Recuperandas apresentaram na pg. 86 do PRJ juntado aos autos no mov. 134 o organograma da empresa, que segue *infra*:

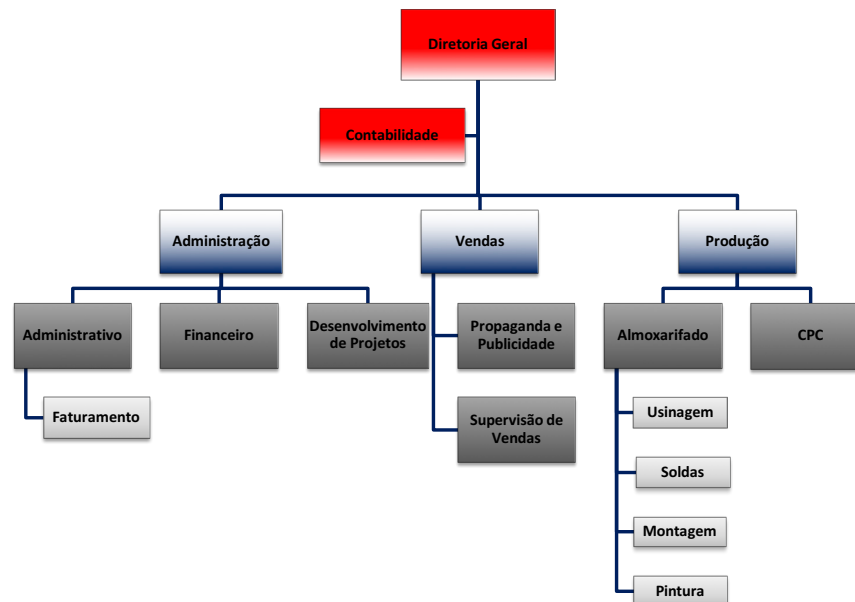

Fonte: Informações obtidas no PRJ apresentado pelas Recuperandas

3.3 UNIDADE DE NEGÓCIO

O Grupo Rodumunk possui as seguintes unidades de negócio:

Razão Social	CNPJ	Localidade
Rodumunk Indústria, Comércio e Reforma de Máquinas LTDA	04.335.764/0001-99	Maringá/PR
Rodoguindaste Indústria e Comércio de Máquinas EIRELI EPP	08.377.667/0001-10	Maringá/PR

Fonte: Informações obtidas com as Recuperandas



Informações Operacionais

Pertinente a estrutura societária e organizacional não houve quaisquer modificações em relação ao mês antecedente. No término do mês em apreço, as Recuperandas possuíam o total de 61 funcionários ativos.

3.4 PRINCIPAIS FORNECEDORES E CLIENTES

Os 10 (dez) principais FORNECEDORES das Recuperandas no período foram:

Razão Social / Nome	CNPJ / CPF
Aços Favorit Distribuidora LTDA	92.216.209/0001-05
Marvitubos Tubos e Peças Hidráulicas LTDA	56.287.725/0001-67
AçoTubo Indústria e Comércio LTDA	43.919.968/0001-29
Sauer-Danfoss Hidráulica Mobil LTDA	04.529.320/0001-94
Osper Industria de Peças Automotivas LTDA	01.436.693/0001-22
Air Liquid Brasil LTDA	00.331.788/0001-19
Ipiranga Produtos de Petróleo S.A	33.337.122/0041-14
Agel Aneis Gaxetas Equipamentos LTDA	51.938.702/0001-51
Aba Indústria Metalúrgica LTDA	91.397.752/0001-93
Metalquip-Indústria Metalúrgica LTDA	49.529.993/0001-82

Os 10 (dez) principais CLIENTES das Recuperandas no período foram:

Razão Social / Nome	CNPJ / CPF
IG Transmissão e Distribuição de Energia S.A.	04.636.029/0001-15
Nelson Dimas Mesquita	479.050.181-72
Trena Artefatos de Cimento LTDA	11.759.440/0001-43
André Marcos Alves de Campos	07.656.460/0001-11
Indapav Artefatos de Cimento LTDA - ME	11.025.123/0001-01
Silva & Santos Artefatos de Cimento LTDA - ME	08.712.997/0001-14
Thara - Engenharia, Construção Civil e Transportes S/C LTDA - ME	02.697.437/0001-51
R.A. Gomes & Gomes LTDA	08.876.479/0001-36
Sodias Serviços de Munck e Reboques LTDA	13.283.941/0001-21
Wiecheteck Engenharia Elétrica LTDA	77.774.883/0001-11

Fonte: Informações obtidas com as Recuperandas



Informações Operacionais

Pertinente a estrutura societária e organizacional não houve quaisquer modificações em relação ao mês antecedente. No término do mês em apreço, as Recuperandas possuíam o total de 61 funcionários ativos.

3.5 COLABORADORES

FUNCIONÁRIOS	07/2020	08/2020
Quantidade Inicial	54	60
(+) Admissões	7	7
(-) Demissões	4	6
Total de Funcionários	60	61
Variação		1,67%

Fonte: Grupo Rodomunk – Agosto de 2020.

As Recuperandas apresentaram a posição do quadro de funcionários referente ao mês de agosto de 2020, constatando-se variação positiva de 1,67% no seu quadro funcional, conforme apresentado no gráfico seguinte:

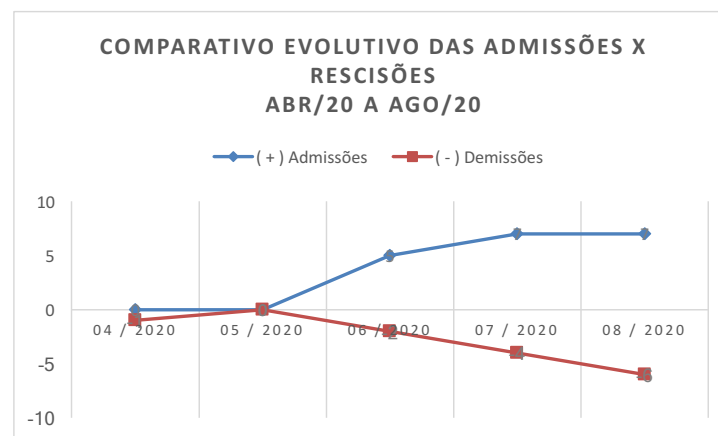



4. INFORMAÇÕES FINANCEIRAS

4.1 BALANÇO PATRIMONIAL

4.2 DEMONSTRAÇÃO DE RESULTADO EXERCÍCIO

4.3 ÍNDICES FINANCEIROS



Informações Financeiras

As Recuperandas apresentaram redução de **42,98%** no seu **Disponível** no mês de agosto/2020. Ainda, constata-se um aumento de **30,95%** nas **Despesas Financeiras**, tendo como principal causa o aumento observado na conta de **Juros e Multas** na ordem de **131%**.

4.1 BALANÇO PATRIMONIAL

Apresenta-se a posição patrimonial das Recuperandas dos meses de julho e agosto de 2020. Destacam-se, a seguir, as principais variações ocorridas no período:

GRUPO PATRIMONIAL (valores em R\$)	jul-20	ago-20	Variação	Ref.:
ATIVO				
Circulante				
Disponível	227.921,28	129.957,95	-42,98%	a
Clientes	23.577.694,46	25.578.398,15	8,49%	
Outros Créditos	10.320.676,04	10.695.630,06	3,63%	
Estoques	290.249,84	268.617,08	-7,45%	
	34.416.541,62	36.672.603,24	6,53%	
Despesas Pagas Antecipadamente				
Despesas de Meses Seguintes	28.000,00	21.000,00	-25,00%	
	28.000,00	21.000,00	-25,00%	
Não Circulante				
Realizável a Longo Prazo	746,11	746,11	0,00%	
Imobilizado	3.785.647,88	3.785.647,88	0,00%	
Intangível	2.730,00	2.730,00	0,00%	
	3.789.123,99	3.789.123,99	0,00%	
TOTAL DO ATIVO	38.233.665,61	40.482.727,23	5,88%	
PASSIVO				
Circulante				
Instituições Financeiras	11.944.401,55	11.596.707,55	-2,91%	
Empréstimos Particulares	7.808.266,13	7.856.310,36	0,62%	
Fornecedores	5.316.985,17	5.460.744,79	2,70%	
Obrigações Tributárias	3.076.303,53	3.002.660,30	-2,39%	
Obrigações Trabalhistas e Previdenciárias	2.163.088,45	2.164.593,89	0,07%	
Outras Obrigações	13.848.673,42	16.577.806,71	19,71%	
Dividendos, Participações, Juros S/Capital Próprio	0,00	0,00	0,00%	
Recuperação Judicial	0,00	0,00	0,00%	
	44.157.718,25	46.658.823,60	5,66%	
Não Circulante				
Obrigações a Longo Prazo	415.680,10	343.033,49	-17,48%	
	415.680,10	343.033,49	-17,48%	
Patrimônio Líquido				
Capital Social	180.000,00	180.000,00	0,00%	
Reservas de Lucros	0,00	0,00	0,00%	
Lucros ou Prejuízos Acumulados	-6.519.732,74	-6.519.129,86	2,75%	
	-6.339.732,74	-6.519.129,86	2,83%	
TOTAL DO PASSIVO	38.233.665,61	40.482.727,23	5,88%	



Informações Financeiras

As Recuperandas apresentaram redução de **42,98%** no seu **Disponível** no mês de agosto/2020. Ainda, constata-se um aumento de **30,95%** nas **Despesas Financeiras**, tendo como principal causa o aumento observado na conta de **Juros e Multas** na ordem de **131%**.

4.2 DEMONSTRAÇÃO DE RESULTADO EXERCÍCIO

A Demonstração do Resultado do Exercício (DRE), foi elaborada com base no balancete mensal fornecido pelas Recuperandas, para os meses de julho e agosto de 2020. Destacam-se, a seguir, as principais variações ocorridas no período:

DEMONSTRAÇÃO DO RESULTADO DO EXERCÍCIO	jul/20	ago/20	Variação	Ref.
RECEITA OPERACIONAL BRUTA	2.159.850,00	2.003.794,69	-7,23%	
(-) DEDUÇÕES DA RECEITA BRUTA	-170.902,30	-159.512,21	-6,66%	
CANCELAMENTOS E DEVOLUÇÕES	-250,38	0,00	-100,00%	
IMPOSTOS INCIDENTES SOBRE VENDAS	-170.651,92	-159.512,21	-6,53%	
(=) RECEITA OPERACIONAL LIQUIDA	1.988.947,70	1.844.282,48	-7,27%	
(-) CUSTO DOS PRODUTOS/MERCADORIAS/SERVICOS	-1.467.079,82	-1.696.732,01	15,65%	
(=) LUCRO/PREJUÍZO BRUTO	521.867,88	147.550,47	-71,73%	
(+/-) DESPESAS OPERACIONAIS	-323.423,85	-326.947,59	1,09%	
DE VENDAS	-51.902,46	-51.492,95	-0,79%	
ADMINISTRATIVAS	-202.738,01	-206.718,73	1,96%	
DESPESAS COM VEÍCULOS	0,00	0,00	0,00%	
DESPESAS FINANCEIRAS	-9.621,54	-12.599,07	30,95%	b
DESPESAS TRIBUTARIAS	-59.161,84	-56.789,80	-4,01%	
(-) RECEITAS FINANCEIRAS	0,00	652,96	#DIV/0!	
(=) LUCRO/PREJUÍZO OPERACIONAL LIQUIDO	198.444,03	-179.397,12	-190,40%	
OUTROS RESULTADOS OPERACIONAIS	0,00	0,00	0,00%	
RESULTADO ANTES DA CS E IR	198.444,03	-179.397,12	-190,40%	
PROVISÃO PARA CONTRIBUIÇÃO SOCIAL	0,00	0,00	0,00%	
PROVISÃO PARA IMPOSTO DE RENDA	0,00	0,00	0,00%	
(=) LUCRO/PREJUÍZO LÍQUIDO DO EXERCÍCIO	198.444,03	-179.397,12	-190,40%	

- a) As Recuperandas apresentaram redução de **42,98%** no seu **Disponível** no mês de agosto/2020, afetado, principalmente pela redução do saldo da conta **Aplicações com Liquidez Imediata** que finalizou o mês com um saldo de **R\$ 78,03 mil** contra **R\$ 183,4 mil** do mês anterior refletindo em uma redução de aproximadamente **57%**.
- b) Analisando as contas de resultados das Recuperandas, constata-se um aumento de **30,95%** nas **Despesas Financeiras**, tendo como principal causa o aumento observado na conta de **Juros e Multas** na ordem de **131%**, finalizando o mês com um saldo de **R\$ 7,4 mil** contra **R\$ 5,6 mil** do mês anterior. Apresentamos os índices obtidos com base nos demonstrativos contábeis apresentados pelo escritório responsável pela contabilidade das Recuperandas. Destacam-se, a seguir, as principais variações ocorridas no período:



Informações Financeiras

As Recuperandas apresentaram redução de **42,98%** no seu **Disponível** no mês de agosto/2020. Ainda, constata-se um aumento de **30,95%** nas **Despesas Financeiras**, tendo como principal causa o aumento observado na conta de **Juros e Multas** na ordem de **131%**.

4.3 ÍNDICES FINANCEIROS

Apresentamos os índices obtidos com base nos demonstrativos contábeis apresentados pelo escritório responsável pela contabilidade das Recuperandas. Destacam-se, a seguir, as principais variações ocorridas no período:

Índices de Liquidez					
INDICADORES FINANCEIROS	FÓRMULA	jul-20	Índice	ago-20	Índice
Liquidez Corrente	Ativo Circulante	34.444.541,62	0,780	36.693.603,24	0,786
	Passivo Circulante	44.157.718,25		46.658.823,60	
Liquidez Imediata	Ativo Disponível	227.921,28	0,005	129.957,95	0,003
	Passivo Circulante	44.157.718,25		46.658.823,60	
Liquidez Geral	Ativo Circulante + Não Circulante	38.233.665,61	0,858	40.482.727,23	0,861
	Passivo Circulante + Não Circulante	44.573.398,35		47.001.857,09	



Informações Financeiras

As Recuperandas apresentaram redução de **42,98%** no seu **Disponível** no mês de agosto/2020. Ainda, constata-se um aumento de **30,95%** nas **Despesas Financeiras**, tendo como principal causa o aumento observado na conta de **Juros e Multas** na ordem de **131%**.

Liquidez Corrente

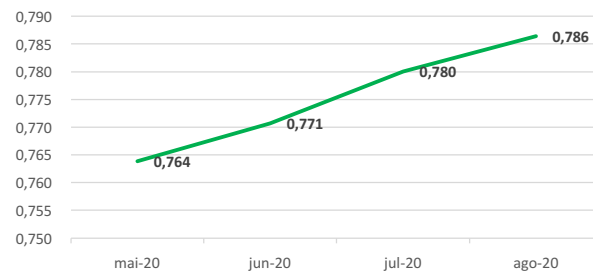

Liquidez Imediata

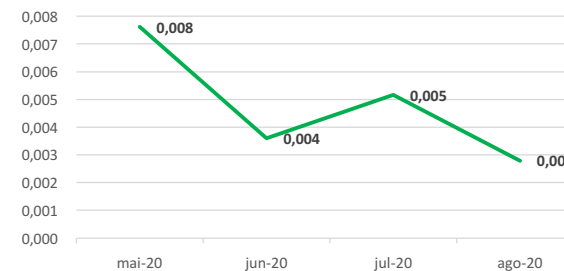

O índice de **liquidez corrente** é o melhor indicador de solvência de curto prazo, pois revela a proteção dos credores em curto prazo por ativos, onde há uma expectativa que estes possam ser convertidos em dinheiro rapidamente.

O índice de **liquidez geral** é um indicador de solvência tanto de curto prazo quanto de longo prazo.

O índice de **liquidez imediata** é uma variação dos índices anteriores, porém, considera-se somente o quanto a empresa tem de dinheiro no curtíssimo prazo, como caixa, saldos bancários e aplicações financeiras com liquidez imediata, como CDBs sem carência e fundos de investimentos com resgate de cotas de D+0.

Neste mês as Recuperandas apresentaram aumento nos índices de **Liquidez Corrente (0,8%)** e **Liquidez Geral (0,4%)** com redução no índice de **Liquidez Imediata (46%)**.

Liquidez Geral

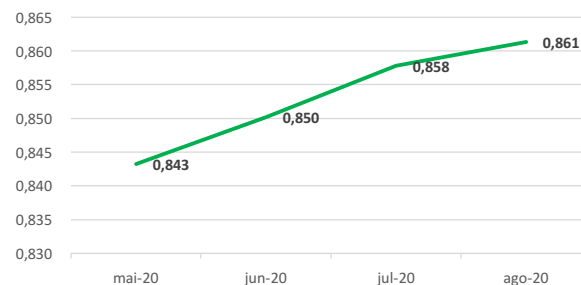

Informações Financeiras

As Recuperandas apresentaram redução de **42,98%** no seu **Disponível** no mês de agosto/2020. Ainda, constata-se um aumento de **30,95%** nas **Despesas Financeiras**, tendo como principal causa o aumento observado na conta de **Juros e Multas** na ordem de **131%**.

Índice de gestão de ativo

INDICADORES FINANCEIROS	FÓRMULA	jul-20	Índice	ago-20	Índice
Índice de giro de ativos fixos/imobilizado	Receitas	2.159.850,00	0,571	2.003.794,69	0,529
	Ativo Imobilizado	3.785.647,88		3.785.647,88	
Índice de giro total de ativos	Receitas	2.159.850,00	0,056	2.003.794,69	0,049
	Ativo	38.233.665,61		40.482.727,23	

Índice Gestão de Ativos

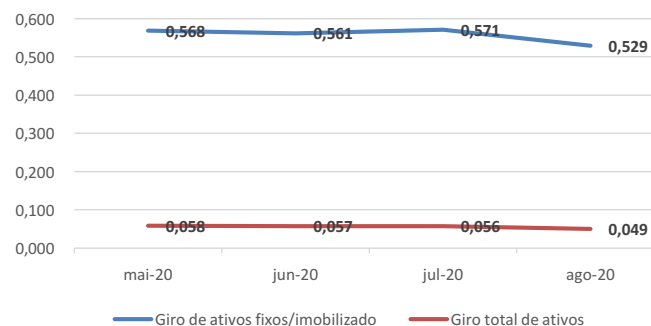

O índice de **giro de ativos** imobilizados mede a eficiência da empresa em relação ao uso de seu imobilizado. Ela indica como a empresa está usando seus ativos fixos, isto é, suas máquinas e equipamentos.

O índice de **giro do total** de ativos mede a eficiência com a qual a empresa utiliza todos seus ativos para gerar receitas. Ele indica o faturamento da empresa em comparação com o crescimento do ativo.

No mês de agosto/2020 as Recuperandas apresentaram redução no índice de **Giro de Ativos Fixos/Imobilizado (7,2%)** e no índice de **Giro de Ativos Total (12,4%)**.



Informações Financeiras

As Recuperandas apresentaram redução de **42,98%** no seu **Disponível** no mês de agosto/2020. Ainda, constata-se um aumento de **30,95%** nas **Despesas Financeiras**, tendo como principal causa o aumento observado na conta de **Juros e Multas** na ordem de **131%**.

Índice de gestão de dívida

INDICADORES FINANCEIROS	FÓRMULA	jul-20	Índice	ago-20	Índice
Índice de endividamento	Passivo Circulante + ELP	44.573.398,35	1,166	47.001.857,09	1,161
	Ativo	38.233.665,61		40.482.727,23	
Índice de dívida/patrimônio	Passivo Circulante + ELP	44.573.398,35	-7,031	47.001.857,09	-7,210
	Patrimônio Líquido	-6.339.732,74		-6.519.129,86	

Índice de Gestão de Dívida

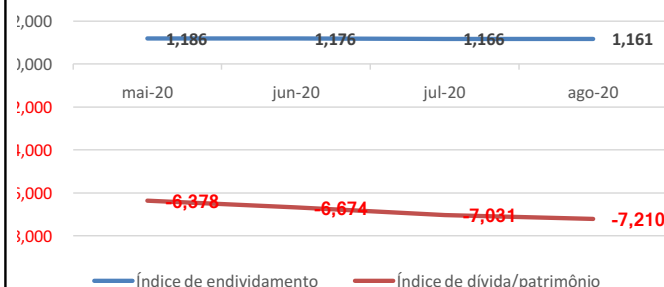

O índice de **endividamento**, também chamado de índice de endividamento total, é a relação entre o total de ativos e o total de passivos. Descrito em porcentagem, ele mede o percentual de fundos gerados pelos passivos circulantes e dívidas de longo prazo.

O índice de **dívida/patrimônio** informa quanto de patrimônio líquido a empresa tem para cada R\$ 1 de dívida. Esse índice tem a mesma finalidade que o índice de endividamento, porém, mostrado em moeda e não em percentual.

Nos últimos meses as Recuperandas apresentaram índices de Gestão da Dívida com resultados ruins, contudo peculiares a situação de empresas em RJ.

As Recuperandas apresentaram redução no índice de **Endividamento** na ordem de **0,4%** e aumento de **2,5%** no índice de **Dívida/Patrimônio**.



Informações Financeiras

As Recuperandas apresentaram redução de **42,98%** no seu **Disponível** no mês de agosto/2020. Ainda, constata-se um aumento de **30,95%** nas **Despesas Financeiras**, tendo como principal causa o aumento observado na conta de **Juros e Multas** na ordem de **131%**.

Índice de lucratividade e rentabilidade

INDICADORES FINANCEIROS	FÓRMULA	jul-20	Índice	ago-20	Índice
Margem de lucro líquido	Lucro Líquido	198.444,03	0,092	-179.397,12	-0,090
	Receita de Vendas	2.159.850,00		2.003.794,69	
Margem de lucro operacional	Lucro Operacional	198.444,03	0,092	-179.397,12	-0,090
	Receita de Vendas	2.159.850,00		2.003.794,69	
Margem de lucro bruto	Lucro Bruto	521.867,88	0,262	147.550,47	0,080
	Receita Operacional Líquida	1.988.947,70		1.844.282,48	
Índice de receita operacional/total de ativos	Lucro Operacional	198.444,03	0,005	-179.397,12	-0,004
	Ativo	38.233.665,61		40.482.727,23	
Retorno sobre ativo total (ROA)	Lucro Líquido	198.444,03	0,005	-179.397,12	-0,004
	Ativo	38.233.665,61		40.482.727,23	
Retorno sobre patrimônio líquido (ROE)	Lucro Líquido	198.444,03	-0,031	-179.397,12	0,028
	Patrimônio Líquido	-6.339.732,74		-6.519.129,86	
Grau de alavancagem financeira	ROE	-0,031	-6,031	0,028	-6,210
	ROA	0,005		-0,004	



Informações Financeiras

As Recuperandas apresentaram redução de **42,98%** no seu **Disponível** no mês de agosto/2020. Ainda, constata-se um aumento de **30,95%** nas **Despesas Financeiras**, tendo como principal causa o aumento observado na conta de **Juros e Multas** na ordem de **131%**.

Índice de Lucratividade e Rentabilidade

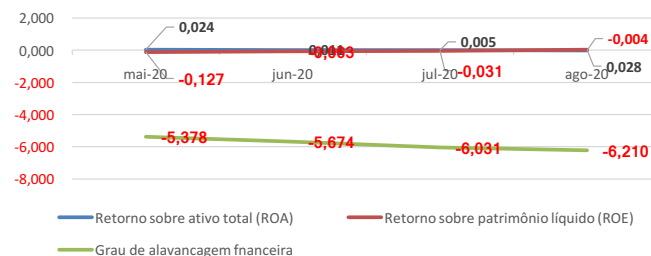

O **retorno sobre o ativo total** (em inglês, Return on Asset – ROA) também conhecido como retorno sobre o investimento, mede o retorno sobre o ativo total depois de juros e impostos. Este índice é considerado um dos mais importantes, pois indica a lucratividade da empresa em relação aos investimentos totais, representados pelo ativo total médio.

O **retorno sobre o patrimônio líquido** (em inglês, Return on Equity – ROE), indica quanto de prêmio os acionistas e proprietários estão obtendo em relação aos seus investimentos na empresa, isto é, o patrimônio líquido.

O **grau de alavancagem financeira** (GAF) é um importante indicador do grau de risco do qual a empresa está submetida, isto é, se há presença de capital de terceiros de longo prazo na estrutura de capital, identificando se a empresa está alavancada ou não.

Avaliando os índices de lucratividade e rentabilidade das Recuperandas, verificamos que a exemplo dos meses anteriores, em maio/2020 os resultados apresentados não são bons, demonstrando resultados negativos para praticamente todos os índices.

Quanto ao índice de Retorno sobre o PL (ROE), ressalta-se que este se apresenta positivo em alguns meses devido ao PL das Recuperandas estar negativo.

Com base neste resultado, é salutar mencionar a necessidade de as Recuperandas buscarem a melhora dos seus resultados com vistas ao cumprimento do planejamento de RJ inicial dentro dos prazos estipulados.





5.1 CREDORES SUJEITOS A RECUPERAÇÃO JUDICIAL

5. ENDIVIDAMENTO



Endividamento

As Recuperandas apresentaram relação nominal de credores, em consonância ao art. 51, III LFRJ, na qual perfaz o montante total de R\$15.012.497,47. Ademais, a Administradora Judicial apresentou a Relação de Credores elaborada nos termos do art. 7º, §2º, da LFRJ, na qual resultou no importe de R\$10.826.545,58. Outrossim, impende mencionar que o Quadro Geral de Credores ainda não se encontra consolidado.

5.1 CREDORES SUJEITOS A RECUPERAÇÃO JUDICIAL

No momento da distribuição do pedido de Recuperação Judicial, as Recuperandas, nos movs. 1.49 ao 1.58, apresentaram a relação nominal de credores, em consonância ao art. 51, III LFRJ, na qual perfaz o montante total de **R\$15.012.497,47 (quinze milhões, doze mil, quatrocentos e noventa e sete reais e quarenta e sete centavos)**. Ademais, no mov. 228 a Administradora Judicial apresentou a Relação de Credores elaborada nos termos do art. 7º, §2º, da LFRJ, na qual perfaz o importe de **R\$10.826.545,58 (dez milhões, oitocentos e vinte e seis mil, quinhentos e quarenta e cinco reais e cinquenta e oito centavos)**. A seguir, apresenta-se a composição do crédito concursal das duas relações por classe de credores:

Classe	Moeda	Edital das Recuperandas		Edital da Administradora Judicial		Variação 	
		Nº de Credores	Valor (Em Reais)	Nº de Credores	Valor (Em Reais)	Nº de Credores	Valor (Em Reais)
Classe I – Créditos Trabalhistas	BRL	22	26.805,01	21	63.898,89	(1)	37.093,88
Classe II – Créditos Com Garantia Real	BRL	12	6.667.905,70	4	4.638.056,29	(8)	(2.029.849,41)
Classe III – Créditos Quirografários	BRL	95	7.764.952,98	86	5.540.276,30	(9)	(2.224.676,68)
Classe IV – Créditos ME / EPP	BRL	74	552.833,78	73	584.314,10	(1)	31.480,32
Total		206	15.012.497,47	184	10.826.545,58	(19)	(4.185.951,89)

Fonte: Edital das Recuperandas e Edital da Administradora Judicial

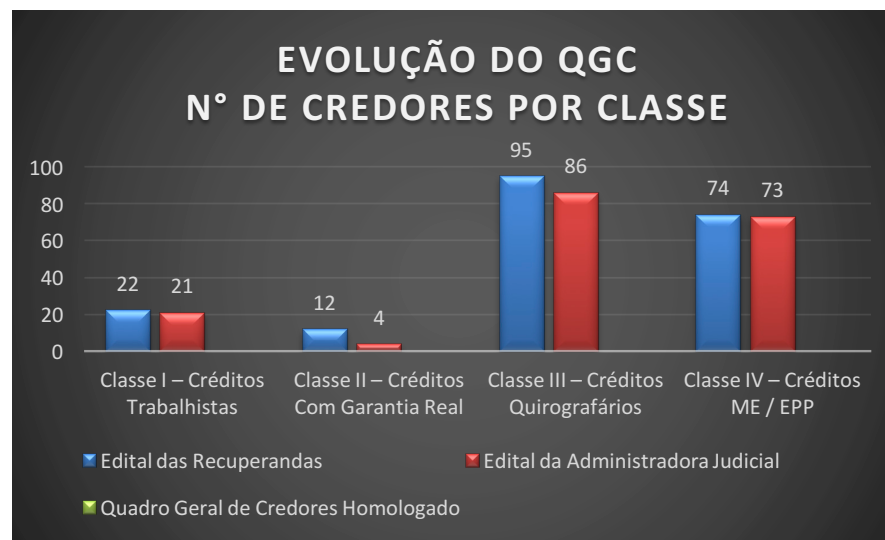

Fonte: Edital das Recuperandas e Edital da Administradora Judicial.



Endividamento

As Recuperandas apresentaram relação nominal de credores, em consonância ao art. 51, III LFRJ, na qual perfez o montante total de R\$15.012.497,47. Ademais, a Administradora Judicial apresentou a Relação de Credores elaborada nos termos do art. 7º, §2º, da LFRJ, na qual resultou no importe de R\$10.826.545,58. Outrossim, impende mencionar que o Quadro Geral de Credores ainda não se encontra consolidado.

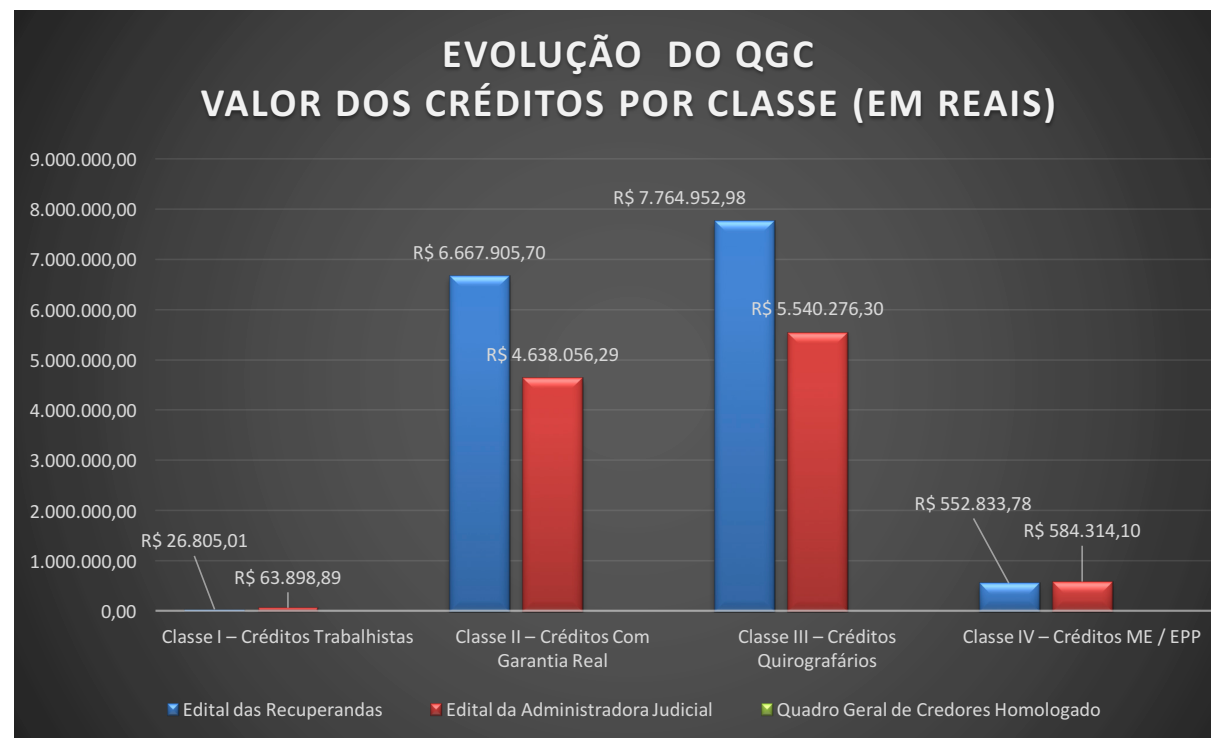

Fonte: Edital das Recuperandas e Edital da Administradora Judicial.



Endividamento

As Recuperandas apresentaram relação nominal de credores, em consonância ao art. 51, III LFRJ, na qual perfez o montante total de R\$15.012.497,47. Ademais, a Administradora Judicial apresentou a Relação de Credores elaborada nos termos do art. 7º, §2º, da LFRJ, na qual resultou no importe de R\$10.826.545,58. Outrossim, impende mencionar que o Quadro Geral de Credores ainda não se encontra consolidado.

COMPOSIÇÃO DO QGC Nº de Credores Por Classe Edital da Administradora Judicial

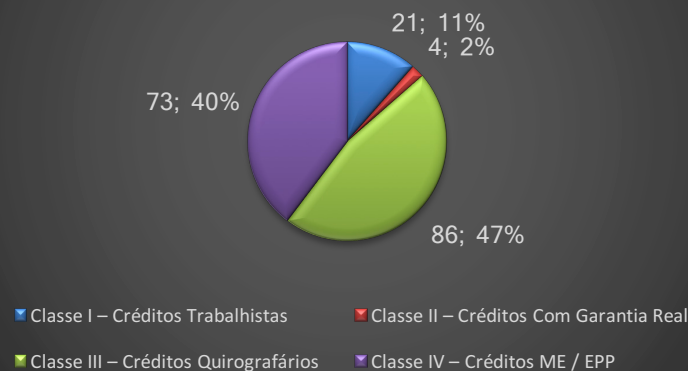

COMPOSIÇÃO DO QGC Valor dos Créditos Por Classe (Em reais) Edital da Administradora Judicial

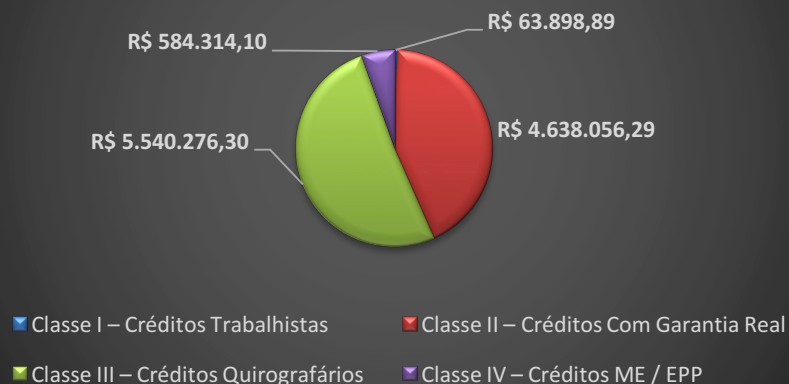

Fonte: Edital das Recuperandas e Edital da Administradora Judicial.



Processo de Recuperação Judicial nº 0007530.2017.8.16.0017
Recuperandas: Rodomunk Indústria, Comércio da Reforma de Máquinas LTDA e Rodoguindaste Indústria e Comércio de Máquinas EIRELI – EPP; Administradora Judicial: M. Marques Sociedade Individual de Advocacia | Representante Legal e Profissional Responsável: Marcio Roberto Marques

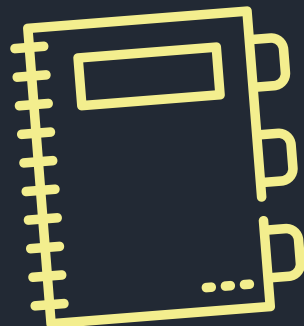

6. PLANO DE RECUPERAÇÃO JUDICIAL

- 6.1 MEIOS DE RECUPERAÇÃO
- 6.2 PROPOSTA DE PAGAMENTO



Plano de Recuperação Judicial

As Recuperandas apresentaram o PRJ no mov. 134, o qual prevê como principais meios de recuperação das empresas, dentre outros, restabelecer sua capacidade de compra de matérias primas, redução drástica das despesas financeiras, em especial, em relação ao pagamento de juros, determinação correta do de capital giro, melhorando a gestão de seu fluxo de caixa, implantação de eficiente sistema de apropriação de custos e despesas operacionais, adoção de novas práticas e procedimentos de gestão comercial.

6.1 MEIOS DE RECUPERAÇÃO

As Recuperandas apresentaram no item 4.1 do PRJ, os meios de recuperação que pretendem adotar visando o soerguimento da empresa, nos termos do art. 50 c/c art. 53, I, ambos da Lei de Recuperação de Empresas. Segue uma síntese dos referidos meios:

- I. Restabelecer sua capacidade de compra de matérias primas;
- II. Redução drástica das despesas financeiras, em especial, em relação ao pagamento de juros;
- III. Obter novas condições para o pagamento de seu endividamento;
- IV. Determinação correta do de capital giro, melhorando a gestão de seu fluxo de caixa;
- V. Implantação de eficiente sistema de apropriação de custos e despesas operacionais;
- VI. Definição de novos critérios para a determinação dos preços de vendas;
- VII. Implantar sistema de informações gerenciais que possibilite apuração de resultados mensais de forma perene;
- VIII. Adotar novas práticas e procedimentos de gestão comercial.

Além das medidas elencadas acima, as Recuperandas pretendem promover a readequação de seus custos operacionais e reorganização das suas dívidas.



Plano de Recuperação Judicial

As Recuperandas apresentaram o PRJ no mov. 134, o qual prevê como principais meios de recuperação das empresas, dentre outros, restabelecer sua capacidade de compra de matérias primas, redução drástica das despesas financeiras, em especial, em relação ao pagamento de juros, determinação correta do de capital giro, melhorando a gestão de seu fluxo de caixa, implantação de eficiente sistema de apropriação de custos e despesas operacionais, adoção de novas práticas e procedimentos de gestão comercial.

6.2 PROPOSTA DE PAGAMENTO

Consoante ao Plano de Recuperação Judicial apresentado ao mov. 134 dos autos, apresenta-se na sequencia uma síntese da forma de pagamento proposta pelas Recuperandas, por classe de credores:

Classe	Subclasse	Carência (exceto a Parcela Inicial)	Prazo para Pagamento	Correção Monetária	Deságio
Classe I Créditos Trabalhistas	-	-	30 dias após aprovação do PRJ até o limite de 5 salários mínimos	-	Sem deságio.
Classe II Créditos Com Garantia Real	Instituições Financeiras	36 meses, a partir da homologação do Plano de Recuperação Judicial, conforme deliberação da Assembleia de Credores.	216 meses, incluindo o período de carência (36 meses), com 180 parcelas mensais e sucessivas.	Atualização anual do saldo devedor pela variação mensal acumulada da Taxa de Referência (TR).	Será considerado um desconto (deságio) correspondente a 70% (setenta por cento) sobre o saldo devedor.
	Fornecedores				
	Pessoa Física				
Classe III Créditos Quirografários	Instituições Financeiras	36 meses, a partir da homologação do Plano de Recuperação Judicial, conforme deliberação da Assembleia de Credores.	216 meses, incluindo o período de carência (36 meses), com 180 parcelas mensais e sucessivas.	Atualização anual do saldo devedor pela variação mensal acumulada da Taxa de Referência (TR).	Será considerado um desconto (deságio) correspondente a 70% (setenta por cento) do valor total da dívida/contratação.
	Fornecedores Médio e Grande Porte – Valor de Crédito até R\$ 5.000,00	12 meses a contar a partir da homologação do PRJ.	36 meses, incluindo o período de carência (12 meses), com 24 parcelas mensais e sucessivas.	Atualização anual do saldo devedor pela variação mensal acumulada da Taxa de Referência (TR).	Sem deságio.
	Fornecedores Médio e Grande Porte – Valor de Crédito de R\$ 5.001,00 até R\$ 20.000,00	24 meses a contar a partir da homologação do PRJ.	72 meses, incluindo o período de carência (24 meses), com 48 parcelas mensais e sucessivas.	Atualização anual do saldo devedor pela variação mensal acumulada da Taxa de Referência (TR).	Sem deságio.
	Fornecedores Médio e Grande Porte – Valor de Crédito Acima de R\$ 20.000,00	36 meses, a partir da homologação do Plano de Recuperação Judicial, conforme deliberação da Assembleia de Credores.	216 meses, incluindo o período de carência (36 meses), com 180 parcelas mensais e sucessivas.	Atualização anual do saldo devedor pela variação mensal acumulada da Taxa de Referência (TR).	Será considerado um desconto (deságio) correspondente a 70% (setenta por cento) do valor total da dívida/contratação.
Classe IV Créditos ME / EPP	Fornecedores ME/EPP – Valor de Crédito até R\$ 5.000,00	12 meses a contar a partir da homologação do PRJ.	36 meses, incluindo o período de carência (12 meses), com 24 parcelas mensais e sucessivas.	Atualização anual do saldo devedor pela variação mensal acumulada da Taxa de Referência (TR).	Sem deságio.
	Fornecedores ME/EPP – Valor de Crédito de R\$ 5.001,00 até R\$ 20.000,00	24 meses a contar a partir da homologação do PRJ.	48 meses, incluindo o período de carência (24 meses), com 24 parcelas mensais e sucessivas.	Atualização anual do saldo devedor pela variação mensal acumulada da Taxa de Referência (TR).	Sem deságio.
	Fornecedores ME/EPP – Valor de Crédito Acima de R\$ 20.000,00	24 meses a contar a partir da homologação do PRJ.	72 meses, incluindo o período de carência (24 meses), com 48 parcelas mensais e sucessivas.	Atualização anual do saldo devedor pela variação mensal acumulada da Taxa de Referência (TR).	Sem deságio.

Fonte: Plano de Recuperação Judicial do Grupo Rodomunk (mov. 134)



Processo de Recuperação Judicial nº 0007530.2017.8.16.0017
Recuperandas: Rodomunk Indústria, Comércio de Reforma de Máquinas LTDA e Rodoguindaste Indústria e Comércio de Máquinas EIRELI – EPP : Administradora Judicial M. Marques Sociedade Individual de Advocacia | Representante Legal e Profissional Responsável: Marcio Roberto Marques



7. INFORMAÇÕES PROCESSUAIS

- 7.1 ANDAMENTO PROCESSUAL
- 7.2 CRONOGRAMA PROCESSUAL



Informações Processuais

No período sob análise, houve a apresentação do DRE referente ao mês 06/2020 pelas Recuperandas em 11/08/2020. Ainda, o credor Benafer S/A Comércio e Indústria requereu a apreciação pelo Magistrado do Plano de Recuperação Judicial aprovado em sede de Assembleia Geral de Credores. Em 25/08/2020 as Recuperandas requereram a expedição de ofício à Receita Federal e Junta Comercial a fim de atualizarem seu cadastro para que conste que as mesmas se encontram em processo de Recuperação Judicial, viabilizando assim, a adesão à "transação excepcional" ofertada pela Portaria nº 14.402/2020.

7.1 ANDAMENTO PROCESSUAL

As empresas ajuizaram seu pedido de Recuperação Judicial no dia 04/04/2017, ocorrendo durante o período sob análise os seguintes atos processuais nos autos:

Data	Evento	Mov.
11/08/2020	Juntada de DRE referente ao mês 06/2020 pelas Recuperandas.	2644
18/08/2020	Requerimento de habilitação de crédito formulado por Elmerison Schmidt Rodrigueseireli ME	2645
20/08/2020	Manifestação credor Benafer S/A Comércio e Indústria em que requer a apreciação pelo Magistrado do Plano de Recuperação Judicial aprovado em sede de Assembleia Geral de Credores.	2646.1
25/08/2020	Manifestação Recuperandas em que requerem a expedição de ofício à Receita Federal e Junta Comercial a fim de atualizarem seu cadastro para que conste que as mesmas encontram-se em processo de Recuperação Judicial, viabilizando assim, a adesão à "transação excepcional" ofertada pela Portaria nº 14.402/2020.	2647



Informações Processuais

No período sob análise, houve a apresentação do DRE referente ao mês 06/2020 pelas Recuperandas em 11/08/2020. Ainda, o credor Benafer S/A Comércio e Indústria requereu a apreciação pelo Magistrado do Plano de Recuperação Judicial aprovado em sede de Assembleia Geral de Credores. Em 25/08/2020 as Recuperandas requereram a expedição de ofício à Receita Federal e Junta Comercial a fim de atualizarem seu cadastro para que conste que as mesmas se encontram em processo de Recuperação Judicial, viabilizando assim, a adesão à “transação excepcional” ofertada pela Portaria nº 14.402/2020.

Além dos autos de Recuperação Judicial, tramitam ou tramitaram neste juízo ou instâncias superiores, contra as Recuperandas outras ações relacionadas, sendo:

Processo	Partes	Situação
Autos de Impugnação ao Quadro Geral de Credores nº 0023266-51.2017.8.16.0017	Comércio de Mangueiras Fernandes Ltda – ME X Rodoguindaste Indústria e Comércio de Máquinas EIRELI – EPP	Em Decisão de mov. 48.1, o Juízo reconheceu devido o acréscimo de R\$ 2.962,00 ao crédito do impugnante, totalizando a quantia de R\$ 7.273,00, devidamente habilitados na Classe IV – ME/EPP. Processo arquivado definitivamente.
Autos de Habilitação de Crédito nº 0029478-54.2018.8.16.0017	Bradesco Saúde S.A X Rodomunk Ind., Com. e Reforma de Máquinas Ltda	Habilitação de Crédito julgada procedente (mov. 41.1), determinando a inclusão do crédito do ora Habilitante, no importe de R\$ 3.698,30, na Classe III – Créditos Quirografários. Processo arquivado definitivamente.
Autos de Habilitação de Crédito nº 0031702-28.2019.8.16.0017	Paulo Sérgio Silva de Paula X Rodoguindaste Indústria e Comércio de Máquinas EIRELI – EPP e Rodomunk Ind., Com. e Reforma de Máquinas Ltda	Trata-se de pedido de Habilitação Retardatária de Crédito, em que o credor postula a inclusão de seu Crédito para o importe de R\$ 77.845,97, na Classe I – Créditos Trabalhistas, consubstanciada pelas Certidões de Habilitação de Crédito expedida nos autos de Reclamatória Trabalhista nº 0000356-82.2017.5.09.0661. Processo ainda pende de julgamento.
Autos de Habilitação de Crédito nº 0026126-54.2019.8.16.0017	Rodrigo Iriguchi X Rodoguindaste Indústria e Comércio de Máquinas EIRELI – EPP	Trata-se de pedido de Habilitação Retardatária de Crédito na Classe I – Créditos Trabalhistas, consubstanciada pelas Certidões de Habilitação de Crédito expedida nos autos de Reclamatória Trabalhista nº 0001564-84.2017.5.09.0020, na importância de R\$ 63.406,19. Processo ainda pende de julgamento.
Autos de Habilitação de Crédito nº 0006889-34.2019.8.16.0017	Rodonaves Transportes e Encomendas Ltda X Rodomunk Ind., Com. e Reforma de Máquinas Ltda	Processo extinto por ausência de interesse processual, haja vista que o Habilitante pretendia apenas regularizar sua representação nos autos recuperacionais e concordar com o crédito já habilitado, conforme Decisão de mov. 38.1. Processo arquivado definitivamente.
Autos de Habilitação de Crédito nº 0032155-23.2019.8.16.0017	Francine Ranzoni; Luciene das Graças Teider; Luiz Roberto Maçaneiro Santos e Rosa Maria Rigon Spack X Rodoguindaste Indústria e Comércio de Máquinas EIRELI – EPP e Rodomunk Ind., Com. e Reforma de Máquinas Ltda	Trata-se de pedido de Habilitação Retardatária de Crédito, em que o credor postula a inclusão de seu Crédito para o importe de R\$ 7.834,62, na Classe I – Créditos Trabalhistas consubstanciada pelas Certidões de Habilitação de Crédito expedida nos autos de Reclamatória Trabalhista nº 0000356-82.2017.5.09.0661. Processo ainda pende de julgamento.



Informações Processuais

No período sob análise, houve a apresentação do DRE referente ao mês 06/2020 pelas Recuperandas em 11/08/2020. Ainda, o credor Benafer S/A Comércio e Indústria requereu a apreciação pelo Magistrado do Plano de Recuperação Judicial aprovado em sede de Assembleia Geral de Credores. Em 25/08/2020 as Recuperandas requereram a expedição de ofício à Receita Federal e Junta Comercial a fim de atualizarem seu cadastro para que conste que as mesmas se encontram em processo de Recuperação Judicial, viabilizando assim, a adesão à “transação excepcional” ofertada pela Portaria nº 14.402/2020.

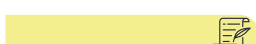

Processo	Partes	Situação
Autos de Habilitação de Crédito nº 0027686-31.2019.8.16.0017	Gileard Carlos Paes X Rodoguindaste Indústria e Comércio de Máquinas EIRELI – EPP	Trata-se de pedido de Habilitação Retardatária de Crédito, consubstanciada por Certidões de Habilitação de Crédito expedidas nos autos de Reclamatória Trabalhista nº 0000100-08-2018-5-09-0661, sendo uma na importância de R\$ 79.872,15 de titularidade de Gileard Carlos Paes, e outra no montante de R\$ 8.473,01 de titularidade de seu patrono, ambos os créditos na Classe I – Créditos Trabalhistas. Processo ainda pende de julgamento.
Autos de Habilitação de Crédito nº 0020692-21.2018.8.16.0017	Vagner Aparecido de Oliveira X Rodoguindaste Indústria e Comércio de Máquinas EIRELI – EPP e Rodomunk Ind., Com. e Reforma de Máquinas Ltda	Habilitação de Crédito julgada procedente (mov. 34.1), determinando a inclusão do crédito do ora Habilitante no importe de R\$ 50.411,64, na Classe I – Créditos Trabalhistas. Processo arquivado definitivamente.
Autos de Habilitação de Crédito nº 0000418-02.2019.8.16.0017	Luís Cláudio Bezerra X Rodoguindaste Indústria e Comércio de Máquinas EIRELI – EPP	Habilitação de Crédito julgada improcedente (mov. 59.1), tendo em vista a natureza extraconcursal do crédito pretendido. Processo arquivado definitivamente.
Autos de Habilitação de Crédito nº 0021055-71.2019.8.16.0017	Israel de Jesus Alcântara X Rodoguindaste Indústria e Comércio de Máquinas EIRELI – EPP e Rodomunk Ind., Com. e Reforma de Máquinas Ltda	Habilitação de Crédito julgada procedente (mov. 33.1), determinando a inclusão do crédito do ora Habilitante no importe de R\$ 20.000,00, na Classe I – Créditos Derivados da Legislação Trabalhista.
Autos de Habilitação de Crédito nº 0013928-19.2018.8.16.0017	João Paulo da Silva X Rodoguindaste Indústria e Comércio de Máquinas EIRELI – EPP	Trata-se de pedido de Habilitação Retardatária de Crédito, consubstanciada por Certidão de Habilitação de Crédito expedida nos autos de Reclamatória Trabalhista nº 0000296-94.2014.5.09.0021, na importância de R\$ 69.475,03, na Classe I – Créditos Trabalhistas. Processo ainda pende de julgamento.
Autos de Habilitação de Crédito nº 0011640-98.2018.8.16.0017	Benafer S.A Com. e Ind. X Rodomunk Ind., Com. e Reforma de Máquinas Ltda	Impugnação de Crédito julgada procedente (mov. 68.1), determinando a retificação do crédito do ora Impugnante, passando a constar o montante de R\$ 80.867,02.
Autos de Habilitação de Crédito nº 0016704-89.2018.8.16.0017	André Ponzio de Primo X Rodoguindaste Indústria e Comércio de Máquinas EIRELI – EPP	Habilitação de Crédito julgada procedente (mov. 34.1), determinando a inclusão do crédito do ora Habilitante no importe de R\$ 20.709,26, na Classe I – Créditos Trabalhistas. Processo arquivado definitivamente.



Informações Processuais

No período sob análise, houve a apresentação do DRE referente ao mês 06/2020 pelas Recuperandas em 11/08/2020. Ainda, o credor Benafer S/A Comércio e Indústria requereu a apreciação pelo Magistrado do Plano de Recuperação Judicial aprovado em sede de Assembleia Geral de Credores. Em 25/08/2020 as Recuperandas requereram a expedição de ofício à Receita Federal e Junta Comercial a fim de atualizarem seu cadastro para que conste que as mesmas se encontram em processo de Recuperação Judicial, viabilizando assim, a adesão à “transação excepcional” ofertada pela Portaria nº 14.402/2020.

Processo	Partes	Situação
Autos de Habilitação de Crédito nº 0018811-09.2018.8.16.0017	Danilo Costa Mendes; Elias Mendes e Vanderci Carrara X Rodoguindaste Indústria e Comércio de Máquinas EIRELI – EPP	Habilitação de Crédito julgada procedente (mov. 29.1), determinando a inclusão do crédito do ora Habilitante no importe de R\$ 19.979,33 em favor de Vanderci Carrara, e o valor de R\$ 1.997,93 em favor de Elias Mendes e Danilo Costa Mendes, ambos na Classe I – Créditos Trabalhistas. Processo arquivado definitivamente.
Autos de Impugnação ao Quadro Geral de Credores nº 0014048-62.2018.8.16.0017	Sindicato dos Trabalhadores nas Ind. Met. Mec. Mat. Eletr. de Maringá X Rodomunk Ind., Com. e Reforma de Máquinas Ltda	Em Decisão de mov. 72.1, o Douto Magistrado homologou o crédito apresentado pelo Impugnante, no valor de R\$ 25.435,61, determinando a retificação do quadro geral de credores a fim de incluí-lo na Classe III – Créditos Quirografários.
Autos de Habilitação de Crédito nº 0021642-93.2019.8.16.0017	Evangelista Marques Sociedade de Advogados X Rodomunk Ind., Com. e Reforma de Máquinas Ltda	Habilitação de Crédito julgada procedente (mov. 31.1), determinando a inclusão do crédito do ora Habilitante no importe de R\$ 900,00.
Autos de Habilitação de Crédito nº 0016895-37.2018.8.16.0017	Jorgelino Maizette X Rodomunk Ind., Com. e Reforma de Máquinas Ltda	Habilitação de Crédito julgada procedente (mov. 55.1), determinando a inclusão do crédito do ora Habilitante no importe de R\$ 18.910,88, na Classe I – Créditos Trabalhistas.
Autos de Habilitação de Crédito nº 0002029-87.2019.8.16.0017	Wallinson Moraes Silva X Rodoguindaste Indústria e Comércio de Máquinas EIRELI – EPP	Habilitação de Crédito julgada improcedente (mov. 60.1), visto que não devido pelas Recuperandas o crédito pretendido pelo ora Habilitante. Processo arquivado definitivamente.
Autos de Habilitação de Crédito nº 0000948-06.2019.8.16.0017	Raphael Igor Soares Santana X Rodoguindaste Indústria e Comércio de Máquinas EIRELI – EPP	Habilitação de Crédito julgada parcialmente procedente (mov. 39.1), determinando a inclusão do crédito do ora Habilitante na Classe I – Créditos Trabalhistas, contudo, ordenou a intimação do mesmo para que apresentasse novo cálculo de seu crédito, com a exclusão de correção monetária que ultrapasse a data do pedido de Recuperação Judicial e suprimindo valores referentes à honorários periciais e calculistas.
Autos de Habilitação de Crédito nº 0008134-80.2019.8.16.0017	Daniel Alves de Lima X Rodoguindaste Indústria e Comércio de Máquinas EIRELI – EPP	Habilitação de Crédito julgada procedente (mov. 23.1), determinando a inclusão do crédito do ora Habilitante no importe de R\$ 20.000,00, na Classe I – Créditos Trabalhistas. Processo arquivado definitivamente.



Informações Processuais

No período sob análise, houve a apresentação do DRE referente ao mês 06/2020 pelas Recuperandas em 11/08/2020. Ainda, o credor Benafer S/A Comércio e Indústria requereu a apreciação pelo Magistrado do Plano de Recuperação Judicial aprovado em sede de Assembleia Geral de Credores. Em 25/08/2020 as Recuperandas requereram a expedição de ofício à Receita Federal e Junta Comercial a fim de atualizarem seu cadastro para que conste que as mesmas se encontram em processo de Recuperação Judicial, viabilizando assim, a adesão à “transação excepcional” ofertada pela Portaria nº 14.402/2020.



Processo	Partes	Situação
Autos de Habilitação de Crédito nº 0012137-15.2018.8.16.0017	Edenilson Pires X Rodoguindaste Indústria e Comércio de Máquinas EIRELI – EPP e Rodomunk Ind., Com. e Reforma de Máquinas Ltda	Habilitação de Crédito julgada parcialmente procedente (mov. 30.1), determinando a inclusão do crédito do ora Habilitante no importe de R\$ 125.453,87, na Classe I – Créditos Trabalhistas. Processo arquivado definitivamente.
Autos de Impugnação ao Quadro Geral de Credores nº 0020003-40.2019.8.16.0017	Quality Fix do Brasil Ind. e Com. Imp. e Exp. Ltda X Rodomunk Ind., Com. e Reforma de Máquinas Ltda	Em Decisão de mov. 11.1, o Juízo deixou de receber a presente Impugnação de Crédito, em razão de sua intempestividade. Processo arquivado definitivamente.
Autos de Habilitação de Crédito nº 0022205-24.2018.8.16.0017	Marceluz de Queiroz – ME X Rodoguindaste Ind., Com. e Reforma de Máquinas Ltda – Rodoguindaste Indústria e Comércio de Máquinas EIRELI – EPP e Rodomunk Ind., Com. e Reforma de Máquinas Ltda	Habilitação de Crédito julgada improcedente (mov. 32.1), visto que que a insurgência referente à incidência de correção monetária deveria ter sido arguida através de oposição de divergência de crédito junto à Administradora Judicial, ou então, através de Impugnação de Crédito. Processo arquivado definitivamente.
Autos de Impugnação ao Quadro Geral de Credores nº 0027878-32.2017.8.16.0017	Metalurgica Freitas & Silva Ltda X Rodomunk Ind., Com. e Reforma de Máquinas Ltda	Impugnação ao Quadro Geral de Credores julgada improcedente (mov. 33.1), visto que a insurgência se dá em relação ao acréscimo de valor referente à honorários advocatícios contratuais, verba esta, que não são exigíveis das Recuperandas. Processo arquivado definitivamente.
Autos de Habilitação de Crédito nº 0027441-54.2018.8.16.0017	Valmir da Silva Martins X Rodoguindaste Indústria e Comércio de Máquinas EIRELI – EPP e Rodomunk Ind., Com. e Reforma de Máquinas Ltda	Habilitação de Crédito arquivada (mov. 29.1), tendo em vista o pedido de desistência manifestado pelo Habilitante ao mov. 27.1. Processo arquivado definitivamente.
Autos de Habilitação de Crédito nº 0000508-73.2020.8.16.0017	Wanderlei Fraga de Oliveira X Rodoguindaste Indústria e Comércio de Máquinas EIRELI – EPP	Trata-se de pedido de Habilitação Retardatória de Crédito consubstanciada por Certidão de Habilitação de Crédito expedida nos autos de Reclamatória Trabalhista nº 0002075-82.2016.5.09.0872, na importância de R\$ 26.806,11. Processo ainda pende de julgamento.



Informações Processuais

No período sob análise, houve a apresentação do DRE referente ao mês 06/2020 pelas Recuperandas em 11/08/2020. Ainda, o credor Benafer S/A Comércio e Indústria requereu a apreciação pelo Magistrado do Plano de Recuperação Judicial aprovado em sede de Assembleia Geral de Credores. Em 25/08/2020 as Recuperandas requereram a expedição de ofício à Receita Federal e Junta Comercial a fim de atualizarem seu cadastro para que conste que as mesmas se encontram em processo de Recuperação Judicial, viabilizando assim, a adesão à “transação excepcional” ofertada pela Portaria nº 14.402/2020.

Processo	Partes	Situação
Autos de Habilitação de Crédito nº 0006352-04.2020.8.16.0017	Anderson Henrique Marangoni X Rodoguindaste Indústria e Comércio de Máquinas EIRELI – EPP	Trata-se de pedido de Habilitação Retardatária de Crédito consubstanciada por Certidão de Habilitação de Crédito expedida nos autos de Reclamatória Trabalhista nº 0000286-45.2017.5.09.0021, na importância de R\$ 19.408,11. Processo ainda pendente de julgamento.
Autos de Habilitação de Crédito nº 0006206-60.2020.8.16.0017	Eduardo de Souza X Rodoguindaste Indústria e Comércio de Máquinas EIRELI – EPP e Rodomunk Ind., Com. e Reforma de Máquinas Ltda	Trata-se de pedido de Habilitação Retardatária de Crédito consubstanciada por Certidão de Habilitação de Crédito expedida nos autos de Reclamatória Trabalhista nº 0000072-54.2017.5.09.0021, na importância de R\$ 35.224,08. Processo ainda pendente de julgamento.
Autos de Habilitação de Crédito nº 0009825-95.2020.8.16.0017	Juarez Aquino do Nascimento X Rodoguindaste Indústria e Comércio de Máquinas EIRELI – EPP e Rodomunk Ind., Com. e Reforma de Máquinas Ltda	Trata-se de pedido de Habilitação Retardatária de Crédito consubstanciada por Certidão de Habilitação de Crédito expedida nos autos de Reclamatória Trabalhista nº 0001728-63.2017.5.09.0662, na importância de R\$ 21.957,76. Processo ainda pendente de julgamento.
Autos de Habilitação de Crédito nº 0013639-18.2020.8.16.0017	Reginaldo Aparecido da Silva X Rodoguindaste Indústria e Comércio de Máquinas EIRELI – EPP e Rodomunk Ind., Com. e Reforma de Máquinas Ltda	Trata-se de pedido de Habilitação Retardatária de Crédito consubstanciada por Certidão de Habilitação de Crédito expedida nos autos de Reclamatória Trabalhista nº 000366-12.2017.5.09.0020, na importância de R\$ 106.351,89. Processo ainda pendente de julgamento.
Recurso Agravo de Instrumento nº 0040306-97.2017.8.16.0000	Banco Bradesco S.A X Rodoguindaste Indústria e Comércio de Máquinas EIRELI – EPP e Rodomunk Ind., Com. e Reforma de Máquinas Ltda	Negado provimento ao recurso, mantendo incólume a decisão agravada, de modo a preservar a ordem de prorrogação da suspensão prevista no art. 6º, §4º da LFRJ até a realização da Assembleia Geral de Credores. Insatisfeita, a parte Recorrente interpôs Recurso Especial, que por sua vez fora inadmitido. Processo arquivado definitivamente.



Informações Processuais

No período sob análise, houve a apresentação do DRE referente ao mês 06/2020 pelas Recuperandas em 11/08/2020. Ainda, o credor Benafer S/A Comércio e Indústria requereu a apreciação pelo Magistrado do Plano de Recuperação Judicial aprovado em sede de Assembleia Geral de Credores. Em 25/08/2020 as Recuperandas requereram a expedição de ofício à Receita Federal e Junta Comercial a fim de atualizarem seu cadastro para que conste que as mesmas se encontram em processo de Recuperação Judicial, viabilizando assim, a adesão à “transação excepcional” ofertada pela Portaria nº 14.402/2020.

Processo	Partes	Situação
Recurso Especial Cível nº 0040306-97.2017.8.16.0000 Pet 1	Banco Bradesco S.A X Rodoguindaste Indústria e Comércio de Máquinas EIRELI – EPP e Rodomunk Ind., Com. e Reforma de Máquinas Ltda	Recurso Especial interposto em face de Acórdão proferido no Agravo de Instrumento nº 0040306-97.2017.8.16.0000, contudo, fora negado seguimento pelo TJPR, com base na Súmula 83 do STJ, a qual menciona que “Não se conhece do Recurso Especial pela divergência, quando a orientação do Tribunal se firmou no mesmo sentido da decisão recorrida”. Processo arquivado definitivamente.
Recurso Agravo em Recurso Especial Cível nº 0040306-97.2017.8.16.0000 AIRE 2	Banco Bradesco S.A X Rodoguindaste Indústria e Comércio de Máquinas EIRELI – EPP e Rodomunk Ind., Com. e Reforma de Máquinas Ltda	Agravo interposto em face da decisão que negou seguimento ao Recurso Especial nº 0040306-97.2017.8.16.0000 Pet 1, no entanto, fora proferido despacho mantendo a inadmissibilidade do referido Recurso, determinando o encaminhamento do presente Agravo à Corte Superior. Processo arquivado definitivamente.
Recurso Agravo de Instrumento nº 0034500-47.2018.8.16.0000	Itaú Unibanco S.A X Rodoguindaste Indústria e Comércio de Máquinas EIRELI – EPP e Rodomunk Ind., Com. e Reforma de Máquinas Ltda	Negado provimento ao Recurso, mantendo incólume a decisão agravada, determinando que as questões suscitadas na Objeção ao Plano de Recuperação Judicial apresentada pelo Agravante sejam oportunamente analisadas pela AGC. Processo arquivado definitivamente.



Informações Processuais

No período sob análise, houve a apresentação do DRE referente ao mês 06/2020 pelas Recuperandas em 11/08/2020. Ainda, o credor Benafer S/A Comércio e Indústria requereu a apreciação pelo Magistrado do Plano de Recuperação Judicial aprovado em sede de Assembleia Geral de Credores. Em 25/08/2020 as Recuperandas requereram a expedição de ofício à Receita Federal e Junta Comercial a fim de atualizarem seu cadastro para que conste que as mesmas se encontram em processo de Recuperação Judicial, viabilizando assim, a adesão à “transação excepcional” ofertada pela Portaria nº 14.402/2020.



7.2 CRONOGRAMA PROCESSUAL

04/04/2017	Ajuizamento do pedido de Recuperação Judicial (art. 51 LFRJ)	21/09/2017	Publicação de Edital aviso da Relação de Credores do AJ no Diário de Justiça Eletrônico do TJPR (art. 7º, §2º LFRJ)
11/04/2017	Deferimento do Processamento da Recuperação Judicial (art. 52 LFRJ)	05/10/2017	Decurso do prazo para apresentação de Impugnação à Relação Nominal de Credores apresentada pela Administradora Judicial pelos Credores (art. 8º LFRJ)
06/06/2017	Publicação de Edital de deferimento do processamento da RJ no Diário de Justiça Eletrônico do TJPR (art. 52, §1º LFRJ)	08/11/2017	Decurso de prazo para apresentação de Objeções ao Plano de Recuperação Judicial pelos Credores (art. 55, parágrafo único LFRJ)
08/06/2017	Assinatura do Termo de Compromisso pela Administradora Judicial (art. 33 LFRJ)	17/07/2018	Publicação do Edital de convocação para votação do PRJ em AGC (art. 56, §1º LFRJ)
29/06/2017	Decurso do prazo para apresentação de Habilitações e Divergências de Créditos pelos Credores diretamente à Administradora Judicial (art. 7º, §1º LFRJ)	28/06/2019	Decurso de prazo de suspensão do curso da prescrição de ações e execuções contra as Recuperandas – 180 dias após o deferimento da RJ, salvo eventuais prorrogações (art. 6º, §4º LFRJ)
27/06/2017	Apresentação do Plano de Recuperação Judicial pelas Recuperandas (art. 53 LFRJ)		Homologação do Quadro Geral de Credores (art. 18 LFRJ)
01/09/2017	Apresentação da Relação de Credores elaborada pela Administradora Judicial (art. 7º, §2º LFRJ)		Homologação do Plano de Recuperação Judicial (art. 58 LFRJ)
27/07/2017	Publicação de Edital aviso de recebimento do PRJ no Diário de Justiça Eletrônico do TJPR (art. 53 LFRJ)		Término do período de fiscalização judicial (art. 61 LFRJ)
Eventos ocorridos		Eventos Futuros	





8. GLOSSÁRIO



Glossário

AGC – Assembleia Geral de Credores
AI – Agravo de Instrumento
AJ – Administradora Judicial
ART. – Artigo
CCB – Cédula de Crédito Bancário
DJE – Diário de Justiça Eletrônico
DES – Desembargador (a)
DRE – Demonstração de Resultado do Exercício
ED – Embargos de Declaração
EIRELI - Empresa Individual de Responsabilidade Limitada
EPP – Empresa de Pequeno Porte
Grupo Rodomunk – Rodomunk Indústria, Comércio e Reformas de Máquinas Ltda e Rodoguindaste Indústria e Comércio de Máquinas EPP
ICMS – Imposto de Circulação sobre Mercadorias e Serviços
INC. - Inciso
LFRJ – Lei de Falência e Recuperação Judicial (Lei 11.101/2005)
LTDA – Limitada
ME – Microempresa
MM. – Meritíssimo
M – Milhão
MOV. - Movimentação
PERT – Programa Especial de Regularização Tributária
PGFN – Procuradoria Geral da Fazenda Nacional
QGC – Quadro Geral de Credores
RJ – Recuperação Judicial
Rel. – Relator (a)
Recuperandas – Grupo Rodomunk
Resp – Recurso Especial
RMA – Relatório Mensal de Atividades
RNC – Relação Nominal de Credores
ROA – Retorno sobre ativo total
ROE - Retorno sobre patrimônio líquido
S. A. – Sociedade Anônima
STJ – Superior Tribunal de Justiça
TJPR – Tribunal de Justiça do Paraná
TJSP - Tribunal de Justiça de São Paulo
TRF – Tribunal Regional Federal



Processo de Recuperação Judicial nº 0007530/2017.8.16.0017
Recuperandas: Rodomunk Indústria, Comércio de Máquinas LTDA e Rodoguinaste Indústria e Comércio de Máquinas EIRELI – EPP; Administradora Judicial: M. Marques Sociedade Individual de Advocacia | Representante legal e Profissional Responsável: Marcio Roberto Marques



9. ANEXOS



Processo de Recuperação Judicial nº 0007530.2017.8.16.0017
Recuperandas: Rodomunk Indústria, Comércio de Reforma de Máquinas LTDA e Rodoguinaste Indústria e Comércio de Máquinas EIRELI – EPP; Administradora Judicial M. Marques Sociedade Individual de Advocacia | Representante legal e Profissional Responsável: Marcio Roberto Marques

Anexo I

Fotos de inspeção física

Durante o período sob análise – agosto de 2020 – esta Administradora Judicial realizou inspeção física nas dependências das Recuperandas.

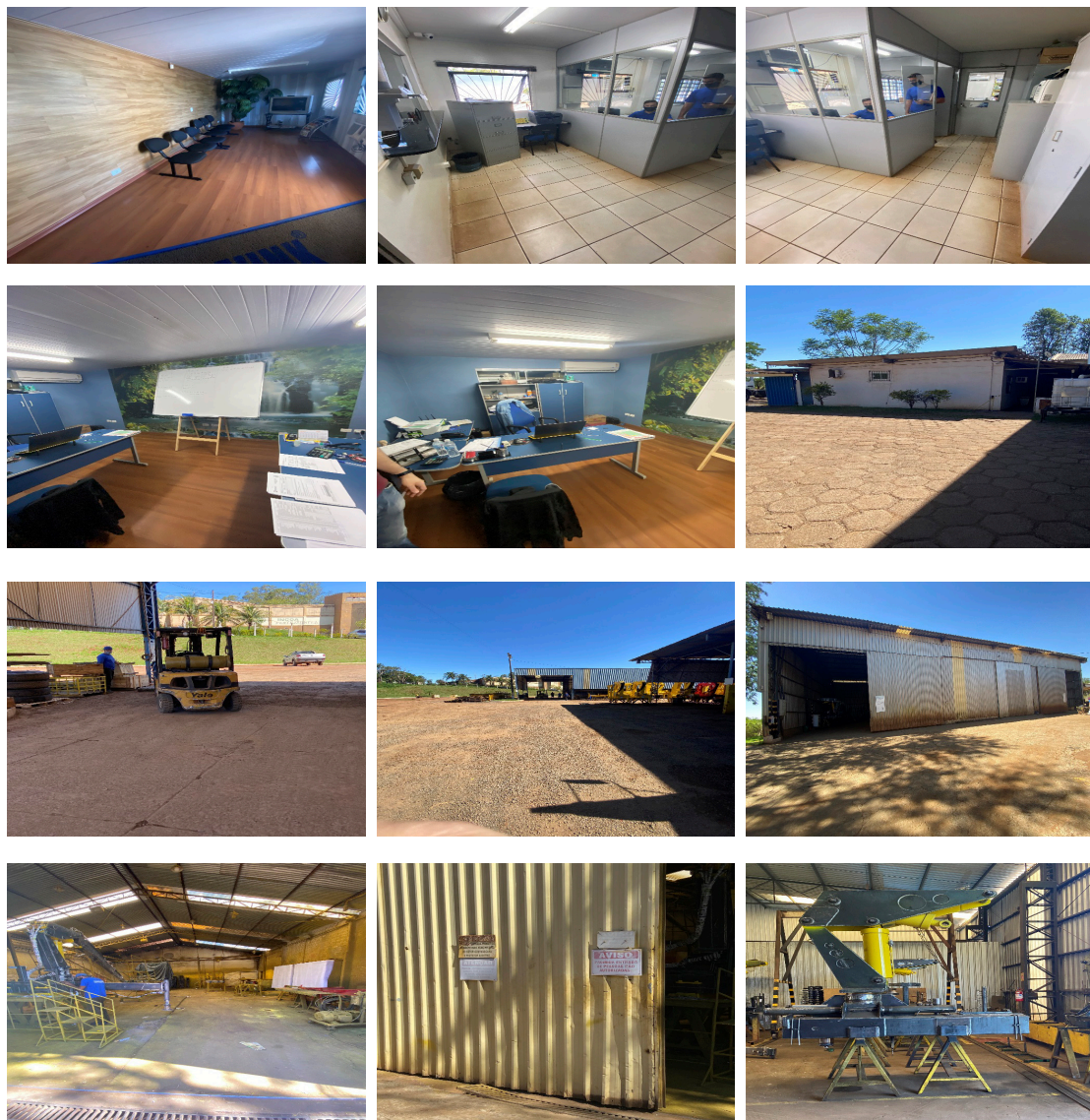



M. MARQUES SOCIEDADE INDIVIDUAL DE ADVOCACIA
ADMINISTRADORA JUDICIAL
CNPJ Nº 07.166.865/0001-71 | OAB/PR Nº 6.195
Profissional Responsável: **MARCIO ROBERTO MARQUES**
OAB/PR nº 65.066

CURITIBA – PR

Tel.: (41) 3206-2754 / (41) 9 9189-2968
Av. Cândido de Abreu, 776, Sala 1306,
Edifício World Business, Centro Cívico,
CEP: 80530-000

MARINGÁ - PR

Tel.: (44) 3226-2968 / (44) 9 9127-2968
Av. João Paulino Vieira Filho, 625, Sala 906,
Edifício New Tower Plaza, Torre II, Zona 01,
CEP: 87020-015

www.marquesadmjudicial.com.br

marcio@marquesadmjudicial.com.br

Processo de Recuperação Judicial nº 0007530-90.2017.8.16.0017
Recuperandas: Rodomunk Indústria, Comércio de Reforma de Máquinas LTDA e Rodoguidaste Indústria e Comércio de Máquinas EIRELI – EPP; Administradora Judicial M. Marques Sociedade Individual de Advocacia | Representante Legal e Profissional Responsável: Marcio Roberto Marques

PROJUDI - Processo: 0007530-90.2017.8.16.0017 - Ref. mov. 2712.3 - Assinado digitalmente por Marcio Roberto Marques
13/11/2020: JUNTADA DE PETIÇÃO DE MANIFESTAÇÃO DA PARTE. Arq: RMA 08/2020

